

Søndagsbreve

Af Uffe Munch-Andersen



Figur 1a+b viser den vel nok første special-konvolut; den vises henholdsvis brugt og ubrugt for at hele påtrykket kan ses. Kendetegnet ved de krydslagte pile og hjørnerammer med teksterne "KONVOLUTTEN ER TILLADT AF POSTVÆSENET" og "EXTRA PORTO 10 ØRE", samt "SØNDAGSBREV" midt for nederst på konvolutten. Tidligst kendte dato 01.03.30.



Figur 2 er tydeligt inspireret af den konvolut, der er afbildet som figur 1. I feltet til venstre står der med kursiv skrift "KONVOLUTTEN ER TILLADT AF POSTVÆSENET", og i det højre fæet - også med kursiv - "EXTRA / PORTO / 10 ØRE" (i tre linier). Hvem har et ubrugt eksemplar af denne konvolut? Tidligst kendte dato er 10.08.29.

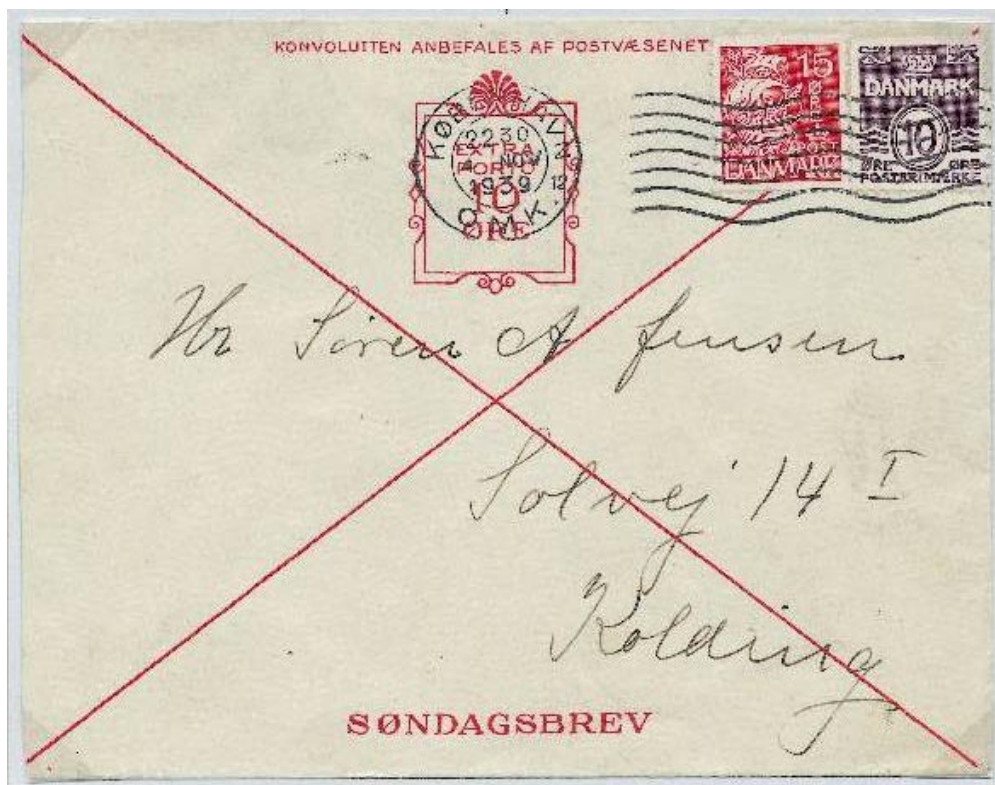

Figur 3 er sandsynligvis en fornyet udgave af figur 1, da rammetegningen er næsten den samme, blot er den flyttet hen midt på konvolutten, men rummer den samme tekst "EXTRA PORTO 10 ØRE". Også "SØNDAGSBREV" står som tidligere. Nyt er at konvolutten for oven er forsynet med et mere modificeret påtryk "KONVOLUTTEN ANBEFALES AF POSTVÆSENET". Tidligst kendte dato er 04.11.39.

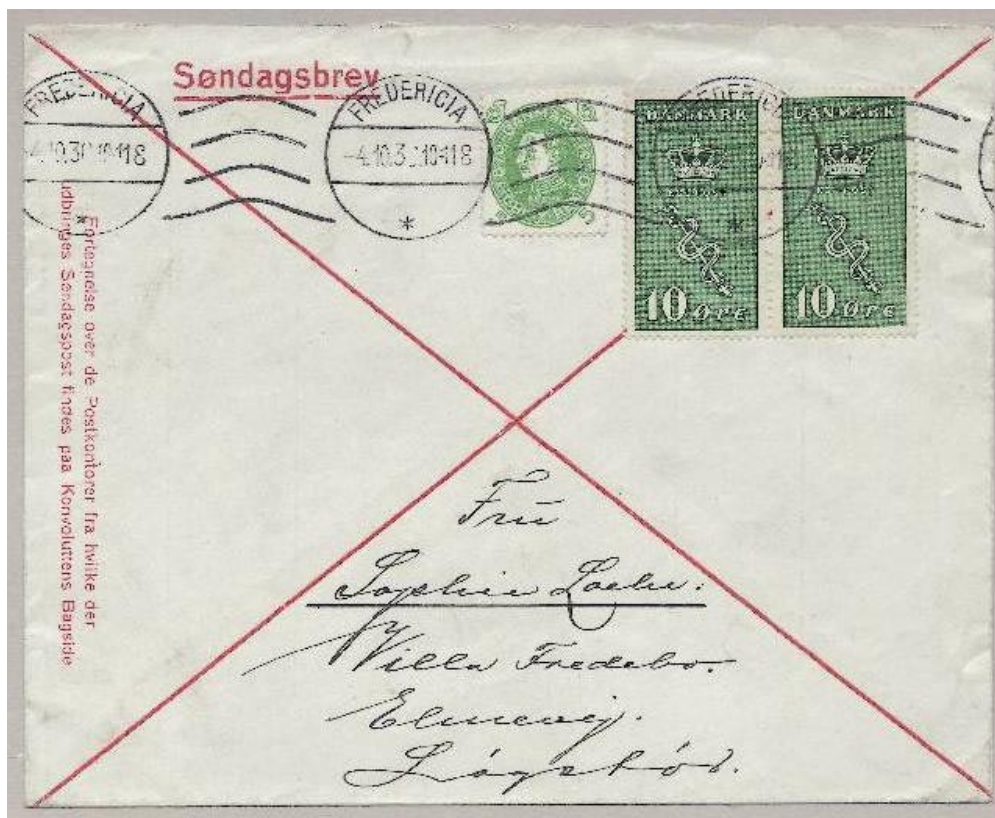

Figur 4a.

Aabenraa	Fukso	Helsingø	Korsør	Odense	Slangerup	Vejle
Åbybro	Frje	Halsinder	Koge	Otterup	Sommersted	Vejle
Åarkebø	Fjerritslev	Hortsmagle	Langaa	Padborg	Soro	Vester Skov
Ålborg	Flaenskjold	Høning	Lemvig	Præste	Stega	ninge
Ålstrup	Fredeburg	Hillerød	Lohals	Randers	Storehedinge	Vestervig
Åarhus	Fredericia	Hjallerup	Lundby	Ribe	Struer	Viborg
Åars	Frederiks-	Hjerring	Lunderskov	Ringe	Stubbetøbing	Vindrup
Åarup	havn	Hobro	Løse	Ringkjøbing	Stræke	Vejens
Ållinge	Frede-Aks-	Holbæk	Løgstør	Ringsted	Strønborg	Vordingborg
Åsaa	sund	Holstebro	Løgumkloster	Roskilde	Svinninge	Vraa
Åskov	Frederiks-	Holsted	Marager	Roslev	Sæby	Ærskøbing
Åssens	værk	Hornbæk	Maribo	Rudkøbing	Senderborg	Ølgod
Augustou-	Frostrup	Horsens	Marstal	Rude Vedby	Senderho	Ørnok
borg	Fuglebjerg	Horsbølle	Mørn	Rømmeaard	Taars	Ørsted
Birkedal	Follaslev	Humble	Middelfart	Rochy	Taastrup	
Bjerringbro	Gedsted	Hurup	Mørke	Redding	Tandslut	
Bogense	Gilleleje	Hejer	Nakskov	Rede Kro	Tarn	
Borre	Glumso	Høng	Næstø	Rønde	Terndrup	
Brauskov	Graasten	Hørsholm	Nibe	Rønne	Thisted	
Bramminge	Gramby	Jellinge	Nordborg	Rønnede	Thorshavn	
Brande	Grenaa	Jne-minde	Norby Pano	Skakøbing	Tinglev	
Brauger	Grindsted	Jyderup	Nyborg	Sandvej	Toftlund	
Brobyværk	Grosted	Jøgerspris	Nykøbing F.	Silkeborg	Tranebjerg	
Bredstrup	Gudhjem	Kallehøve	Nykøbing J.	Sindal	Tranekær	
Brenderslev	Gørlev	Kalundborg	Nykøbing S.	Skagen	Troense	
Brørup	Hadslev	Karby	Nysted	Skanderborg	Tølse	
Christians-	Padsten	Karreboes-	Næstved	Skæker	Tender	
fold	Madsund	minde	Norre Aaby	Skern	Torrlug	
Dronninglund	Hals	Kellerup	Norre Alslev	Skibby	Uddum	
Ebeltoft	Hammel	Kortominde	Norre Nebel	Skive	Ulfborg	
Eshøj	Hast	Knebel	Norre Snede	Skørhæk	Uherslev	
Esrom	Hastev	Koldby	Norre Sundby	Skerping	Vamdrup	
Faaborg	Havdal	Kolding	Odder	Slagelse	Vand	

Figur 4c er en senere udgave, som foregående, men med tekst også i højre side: "HUSK AT "SØNDAGSBREVET" SKAL FORSYNES MED 10 ØRE EKSTRA I PORTO". Tidligst kendte dato er 13.06.31.

Figur 4d viser bagsiden af figur 4c, den udmærker sig ved at 7. kolonne begynder med Tarm til forskel fra Vejen, som i figur 4b. - Kendes der andre bagsidetekster, eller andre kombinationer af figurerne 4a, 4b, 4c og 4d?



Figur 5a.

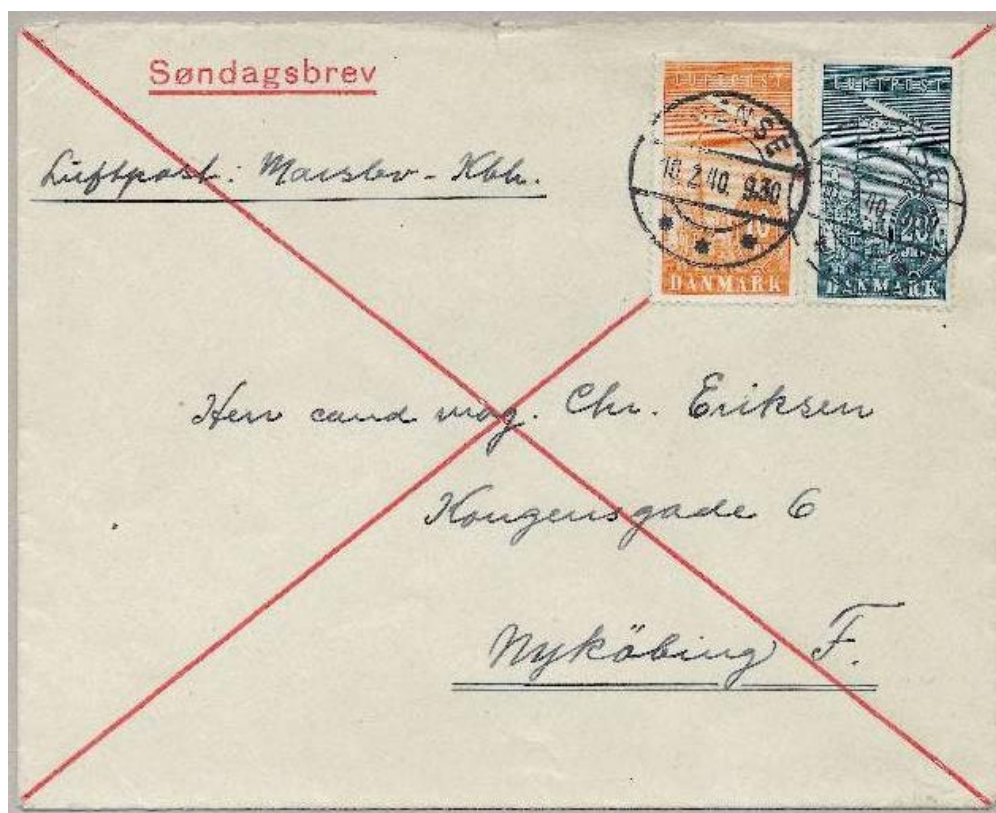

Figur 5b.



Figur 5c.



Figur 5d. Figur 5a har kun "SØNDAGSBREV" foroven til venstre. Tidligst kendte dato er 29.11.41. Figur 5b har et lidt mindre "SØNDAGSBREV" samme steds, men understreges. Tidligst kendte dato er 02.04.37. Figur 5c "SØNDAGSBREV" i lille kursiv skrift, gengivet fra kopi, 23.12.29. (Bemærk TMS datokliché er erstattet med Aarhus BRO-stempel).

Figur 5d har "SØNDAGSBREV!" fornedet og i stor skrift; tekst i venstre side: "SØNDAGSBREVE OMDELES KUN I POSTKONTORERNES BYDISTRIKTER", samt nedenunder frimærkernes plads "LOKALPORTO 20 ØRE / LANDSPORTO 25 ØRE" (to linier). Tidligst kendte dato er 17.08.29.

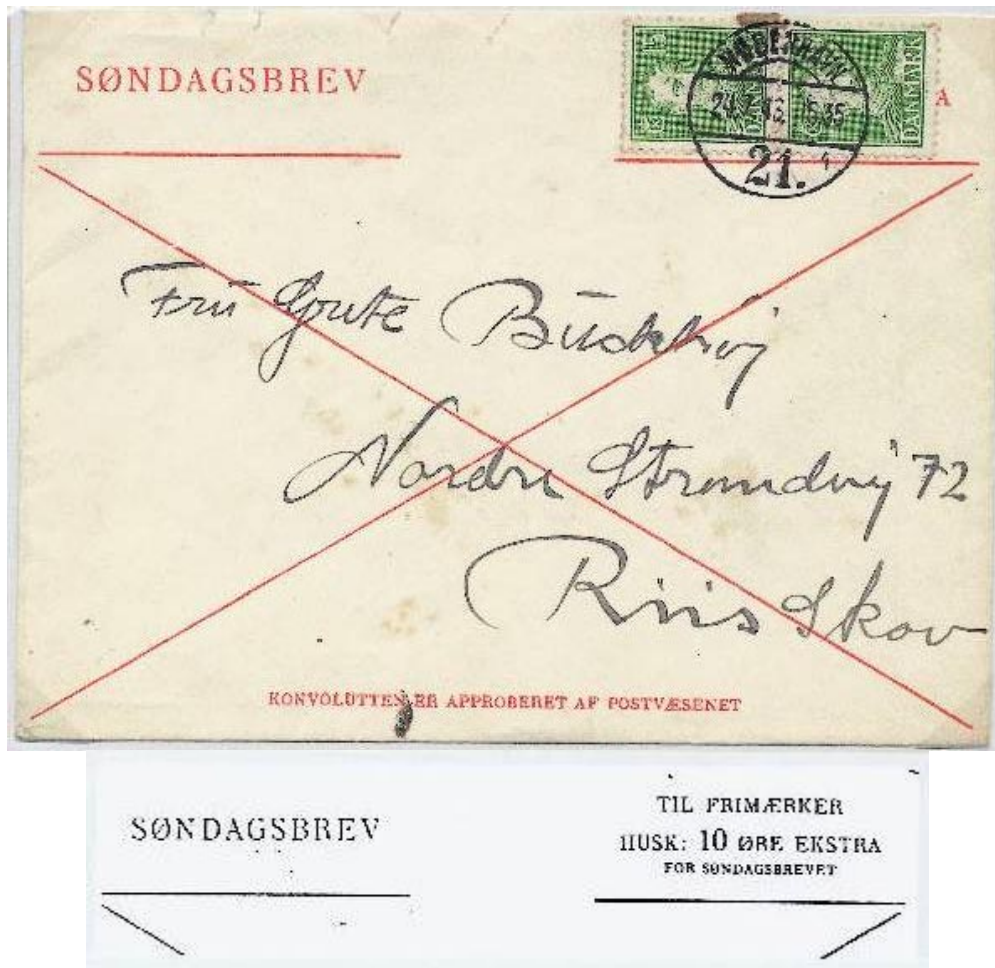

Figur 6 viser henholdsvis brugt og ubrugt (udsnit) for at vise den tekst, der bliver dækket af frimærkerne, når brevet bliver frankeret. For oven til venstre over en todelt streg "SØNDAGSBREV", og under frimærkerne "TIL FRIMÆRKER / HUSK: 10 ØRE EKSTRA / FOR SØNDAGSBREVET" (tre linier) og nederst "konvolutten er approberet af postbæsenet". Tidligst kendte dato er 24.07.43.



Figur 7 er en konvolut fra Kongelig Hof-Blomsterhandler Leonard Abel, Aarhus, med "SØNDAGSBREV" understreget midt for øverst på konvolutten, og forneden i kursiv "SIG DET MED BLOMSTER!". Konvolutten burde være almindelig, når man tænker på hvor mange søndagsbuketter, der må være bestilt per brev dengang. Desværre er frimærket ikke en perfin, kendes først fra 1932 (se Perfin Posten nr. 33/95). Tidligst kendte dato er 14.06.30.



Figur 8 har et logo "SK / 1938" og "SØNDAGSKUVERT" i ramme øverst til venstre på konvolutten. Jeg har kun set provokerede forsendelser til Ry-kiosken. Tidligst kendte dato er 15.08.64. Kendes denne ægte brugt? Og hvad står SK / 1938 for? (SK lyder som en fork. af SøndagsKuvert. Red).

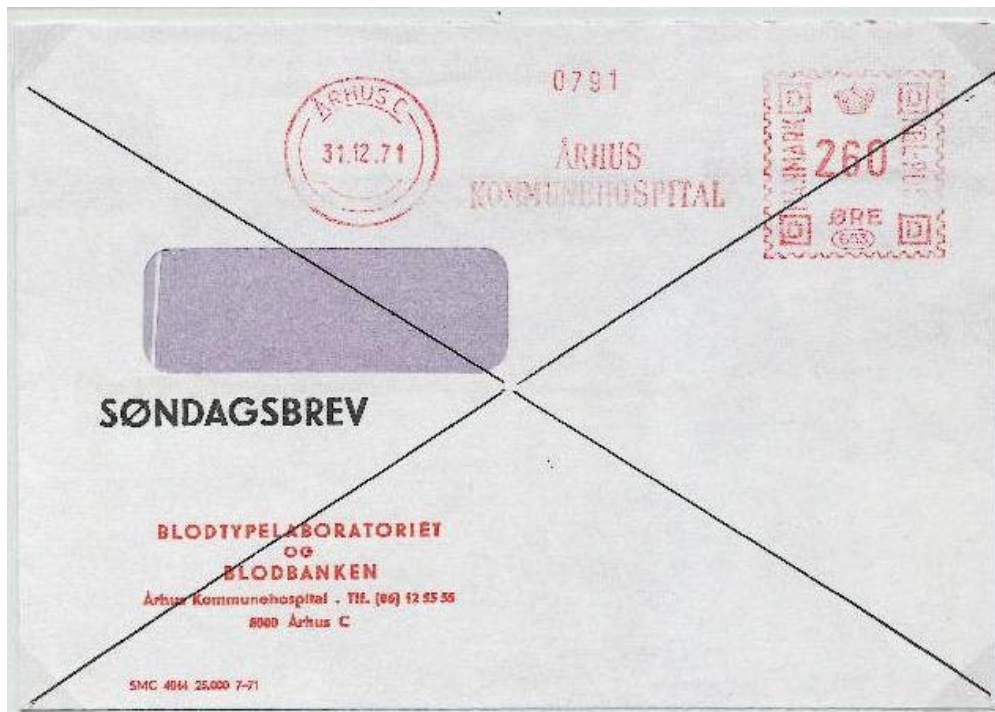

Figur 9 er som eneste kendte rudekonvolut og hjemmefrankostemplet, måske ikke særligt samlervenlig, men et virkeligt brugsbrev. Stort "SØNDAGSBREV" under ruden foruden afsenderangivelse foruden til venstre på konvoluttens forside. "BLODTYPELABORATORIET OG BLODBANKEN etc., 8000 ÅRHUS C" samt form nr. SMC 4044 25.000 7-71 (25.000 stk, trykt i juli 71). Brevet er afsendt den 31.12.71, men først udbragt søndag den 02.01.72, da der nytårsdag 1972 ikke var helligdagsudbringning. Jævnfør OM nr. 13, 22.03.44 og OM nr. 55, 06.12.67.



Figur 10a.



Figur 10a og 10b viser et fødselsdagskort fra Politikens Børneklub. Dette trods kortet er påtrykt "SØNDAGSBREV" foroven til venstre, sammen med "POLITIKEN SIGER TILLYKKE TIL FØDSELSDAGSBARNET" i sort skrift. Illustreret bagside. Afsendt Påskesøndag 22.04.62 til udbringning 2. Påskedag. Tilsvarende kort er set afsendt Palmesøndag 17.04.62. Bemærk frimærket er perforeret POL.